

神奈川県建築士会横浜支部 平成17年度通常総会のお知らせ

下記により平成17年度通常総会を開催いたしますので、ご通知申し上げます。ご多忙かと存じますが、時間お繰り合わせの上、どうぞご出席下さいますよう宜しくお願いいたします。

記

日時 : 平成17年6月24日(金)
14:30 開催 (14:00 より受付開始)

場所 : 横浜情報文化センター
(横浜市中区日本大通11番地、 045-664-3737)

総会 : 14:30 ~ 15:10 (7階大会議室にて)
議 事

平成16年度活動報告
平成16年度収支決算報告
平成17年度活動計画案
平成17年度収支予算案

講演会 : 15:20 ~ 16:50 (6階情文ホールにて)

講演者 : 春口 廣 氏

(関東学院大学経済学部教授・ラグビー部監督)

テーマ : 『雑草にも花は咲く』

懇親会 : 17:00 ~ 18:30 (1階「ランチャンアベニュー」にて)

会 費 2,000円 (当日会場にて徴収いたします)

目次

タイトル	ページ
横浜支部平成17年度 通常総会のお知らせ	1
第4回ハイキング紀行	2
英国のお庭めぐり 第2回マナーハウス	3
部会訪問 建築環境部会 第2回建築と環境の調和をめざして	4
部会訪問 スクランプル調査隊	5
絵画同好会 デッサン会	6
ワイン同好会便り	7
テニス同好会便り	8・9
活動報告・編集後記	10

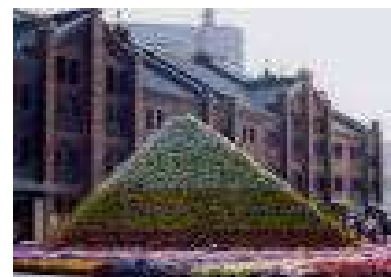

第四回 ハイキング紀行

披露山公園そして名越切通

大西 正行

今回は、二ヶ所の名跡を結び、そのうち一つはドライブがてらでもよい所を紹介し
ます。

横須賀線逗子駅、京浜急行新逗子駅どちらからでも歩いて逗子海岸へ出る。10分
とかからない。海岸へ出たら、鎌倉方面へと砂浜を歩き、砂浜の切れる手前で地下道
をくぐり海岸に沿った国道134号線をさらに西へ向かう。するとトイレ等の設備もある駐車場を過ぎ
たその先にある浪子不動の前に行き着く。

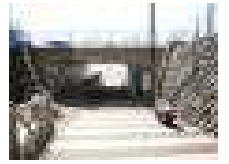

眼前には海面に浮かぶ不如帰の碑がある。浪子不動の境内の際より山を登り始め
る。コースは海を垣間見ながらの道となる。30分もかからず頂上に着く。ここにも
海とは反対側からの駐車場がある。車の人はこの2つの駐車場のどちらかを利用する
といい。山頂は公園となっており、小動物園ともいえる。休憩所と展望台もある。見
晴らしはかなり良い。

西方には江ノ島の向こうに富士山と丹沢、箱根の山々が連なって見える。南方は逗子
の海岸とその先にある太平洋が広がっている。ヨット、ウィンドサーフィンが波間に行き交うのが見え
る。



ここから足を伸ばして、
海とは反対側へ山を下り、
下のバス道路まで出たら、
左に曲がり亀ヶ岡のバス
停のあるファミリーマー
トの所を右に向かう。住宅
街を真っ直ぐに15分ほ

ど上り詰める。

突き当たりが、名越切通の入り口となる。ここからはまた
樹木の生い茂るハイキングコースとなっている。すぐ



に曼荼羅堂跡(現在修復中)の
際を通る。分かれ道では標識が
しっかりとしている。名越切通
への峠までは入り口より30
分ほどで、峠より後は一気に下
りとなる。大町方面へと向かう。

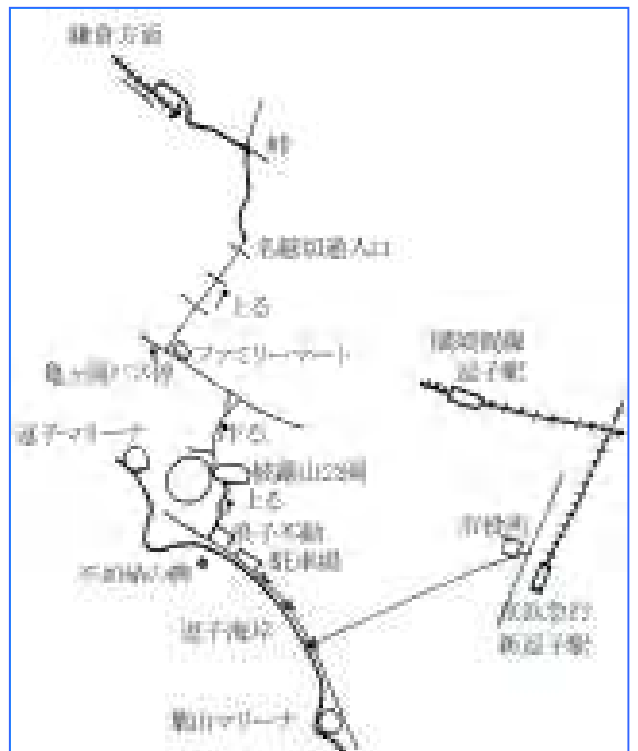

視界が開けると横須賀線の線路が下に見える。そのまま崖沿いの人工の歩道を行くと、住宅が立ち並び始め、線路沿いまで降りる。踏切を渡れば、右方向が鎌倉駅へと続く。途中安国論寺、安養院、本覚寺・・・へ寄ってもいいだろう。逗子駅から鎌倉駅まで休憩無しで3時間の所要時間となる。

英国の景観の美しさは何と申し立てても、郊外の田園風景の中にあると言えます。

ロンドンから 20 分も車を飛ばせば、柔らかい緑のアップダウンの続く芝生に赤茶色のポツリポツリと家屋が現れて、広いグリーンベルトの中に包まれているのを感じます。その場所が歴史的な場所であれば中心となる領主の館があり、建物とそれを囲む付近の佇まいは、静謐で荘重なものがあります。

今回は領主の館 = マナーハウスの紹介ですが、最近では古い建物をリニューアルして洒落たホテルにしたり、パブリックの公開ガーデンにしたりするのがとてもはやっています。大体ホテルの形式をとっているところは庭を楽しみながらのバンケットとしての機能もついていますので、企業のランチミーティングや結婚式が行われているのをよく見かけます。

ガーデンウェディングでは庭のあちらこちらで色取り取りの帽子を被った女性やモーニング姿の男性が談話をしている光景は、なんとも優雅なものです。



写真は CAPEL MANOR という場所で、オープンガーデンとして 1 年を通して沢山のビジターが訪れるのですが、こちらはガーデンに関する学校も付設されており、庭の手入れや実習をしている生徒の姿が見られます。

400 年程前領主が広く集めた珍しい植物を、30 エーカーの広さの庭をゆっくりと散策しながら、楽しむ事ができます。日本庭園、中国庭園、スペイン風ガーデン、ブルーガーデン等テーマ別に沢山の作り込んだスペースを楽しむので、遠足に来ているような小さな子供達も退屈する事はありません。

ランチは勿論庭園の真ん中にあるロッジで季節の花を愛でながら、胃袋に堪える味付けのものを戴くのも、まさに英国風です。春先の花木が溢れんばかりに咲く季節もよいのですが、霜が芝生にうっすらとおり、落葉したあとの枝が哀愁たっぷりに感じられる初冬も、この国を一番感じられます。樹木は寿命が長い分、昔その地で暮らしていた人を想像しますね。

このマナーハウスの教室から見える風景も、多分大昔とさほど変わらず、高木だけが、ゆっくりと生長を続けてきたのだと思います。

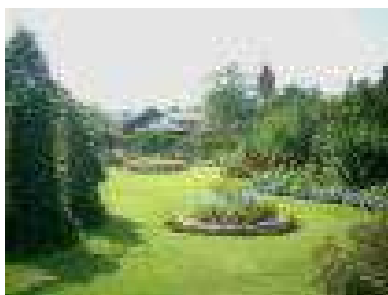

以前建築と環境を守ることは、相反する行為と考えられてきました。建築物を簡単に解体し新たに建築する、このようなことの繰り返りで建築は環境に大きな負荷を与えて来ました。私たちは自然環境に与える影響の少ない建築、また、人間自身も健康に暮らせる建築は何か？ これらを念頭に、学習し研究活動を行っております。

昨年度は、環境負荷の少ないと言われている、木造の伝統構法の勉強会と見学会を行いました。木造のすばらしさや、木造設計（構造の基礎）も知ることができました。

今年度も大変好評でしたので、引き続き第2回目を行う予定です。国産材についても森林組合の講習会に参加し、その後よこはま住宅フェアに「県産材の利用促進」をテーマに出展いたしました。



また、県産材の現状を知るために講師を招いてお話をうかがいました。今年度は、県産材の生産現場の山や製材所、乾燥、原木市場などの見学をする予定です。

また、省エネ対策のひとつとして、断熱に注目し講習会を行い、換気の講習会も行いました。

今後の活動といたしましては、伝統構法の研究や省エネ、県産材の取り扱いを考える、自然素材、シックハウスなど幅広く学習・研究していきたいと考えております。



このようなテーマをとりあげて欲しいなどご要望がございましたら、下記までメールでご連絡ください。

HP : <http://www.kanagawa-kentikusikai.com/iinkai/gijutsu/kankyou/>
e-mail: kankyou@kanagawa-kentikusikai.com

スクランブル調査隊

隊長 森山 恒夫



「景観も文化も伝承がないと育たない」そんな思いで県内各地にある歴史的建造物に関心を持ち関わっています。

各地の町並みをウォッチングし、発見した素適な建物には、本では学べない技法を目の当たりにし、驚きや感動を味わっています。当時の職人の技って本当にすごいですね。

スクランブル調査隊は現在40名程の隊員たちが、メーリングリストによって情報交換をしています。各地で一般公開される重要建築物などの見学・研修。町並み・建物保存運動のシンポジウムへの参加などで、忙しい日々を送っています。

左側の写真は、葉山・逗子・鎌倉・茅ヶ崎・国府津などをタウンウォッチングしたものです。

右側の写真は、各地で素適な建物を見学・研修したものです。

藤沢市に残るJ.H モーガン自邸の保存への協力や、広島県ではあるのですが江戸時代の町並みがあるまま残る「鞆の浦」の建物保存にも、僅かですが協力しています。凄いことは、小さい町に江戸時代の建物が未だ108棟も残っているんですよ。皆さんにも一度訪れて頂きたい所です。

これらのことで興味が有りましたら、ご一報ください。一緒に活動しましょう。



絵画同好会だより

「第9回 デッサン会」

年の瀬の12月18日(土)の午後2時より、「かながわ労働プラザ」にて、デッサン会を開催。裸婦デッサンの2時間半は、あっという間に過ぎていきます。

モデルの一ポーズは、10分~30分位ですが、皆、時間の配分にも慣れ、それぞれ個性あふれる作品が出来ました。

デッサン会終了後、忘年会に移りました。会場は元町のレストラン「ビスコンティ」にて、美味しいワインとパスタとピザで夜の更けるまで、大いに盛り上がりました。



モデルを囲んで



絵画同好会よりスケッチ会の案内：同好会会員以外の参加者大歓迎

「茅ヶ崎市美術館」と「開高 健記念館」・湘南海岸でスケッチ会

加山雄三通りを海に向かって歩き、少し小路に入ると緑に囲まれた茅ヶ崎市美術館が見えます。ひたすらに祈りの世界を描き続ける油彩画家の「祈りの空間 - 岩本和子展」で祈りの世界に導かれ、ラチエン通りをさらに海へ、静かな住宅街の中に佇んでいる建物1974年から移り住み、1989年亡くなる迄住んでいた邸宅、ここが「開高 健記念館」。ランチの後は、江ノ島や富士山を眺めながら、のんびりと湘南海岸でスケッチ。

あなたも参加してみませんか。参加希望者は下記へ連絡下さい。

日 時：平成17年6月4日(土) 集合時間：午前9時00分(横浜駅)

参加費：各自負担-----交通費(JR + バス代)・観覧料300円・食事代・他

申込先：TEL 045 - 210 - 9123・FAX 045 - 210 - 9124(高橋宛)

ワイン 同好会だより



小林洋子氏

第17回 ワイン同好会

4月1日(金) 18:30~21:00

場所: 『山手十番館』別館2F

幹事 長井邦夫

桜の季節に合わせ、4月上旬に山手十番館にて開催しました。残念ながら、開花が大幅に遅れ、昨年の同時期のような花見を兼ねた会にはなりませんでしたが、27名の参加を得て、華やいだ会とすることができました。

今回は川崎駅西口に竣工した川崎ミュージアムを設計担当された小林洋子氏の講演を冒頭に企画しました。音楽ホールの設計に対する熱意も合わせて伝わり、一層充実した会となりました。ワインはリストのとおり、すべてフランス産で徹しました。それには多少のわけが有りまして、会場には山手十番館専属のソムリエ氏が付いて頂ける光栄な反面、ワインを厳選せざるを得ない無言の圧力があるのは確かです。

さて、開催場所が第1種住専地区ですので、約束の21時には名残惜しくも閉会し、二次会に行くなど、それぞれ三々五々に帰途に着きました。

次回は7月1日(金)を予定

Wine list

1. カフェ・ド・パリ (ロゼ)
2. マーテル・ブリュット・ロゼ
3. ヴーヴ・クリコ・ボンサルダン・ブリュット (白) シャンパン
4. ブルゴーニュ・オート・コート・ド・ニュイ '98 (白) (メオ・カミュゼ)
5. レザルム・ド・ラグランジュ '01 (白)
6. オスピス・ド・ボヌ・キュヴェ・ブリュネ '97 (赤) [1本]
7. マジ・シャンベルタン '97 (ベルナル・モーム) (赤) [1本]
8. CH・ド・フューザル '97 (赤)

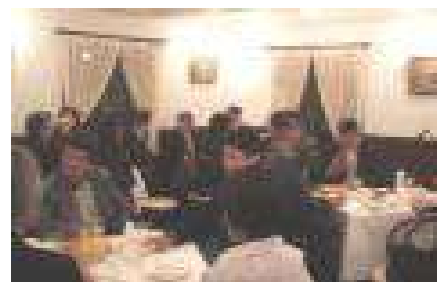

初参加の感想

私は煙草を吸うので、風味りがとう。日頃は近所の西友りますが、最近、食べ物と食飲み始めると、カッパえびせな夜を、時々過ごしています

4月1日のワイン会は、しり、久しぶりに交番に入ったみ始める前に、川崎のコンサ

会場には、8種類のワインていきました。最終的には5「赤い色ってというのはこっ

顔。私はこのチャキチャキし「Eさんとワインは似合

が焼酎だとか」だんだん訳のを使ってしまう実情を諦めな

みんなが田崎真也みたい

明るい飲み会で、なかなか

田川尚吾

めていましたが、誘ってもらえました。長井さん、あランスの千円ワインを愛飲しています。40歳になことが多く、チーズやお肉をかじりながら赤ワインをない」の世界に浸ってしまい、それらのおかげで幸せ

る丘公園で道が分からなくなり、事務局に電話をしたっぽい人のストーカーになって、会場に無事到着。飲説をお聞きしたあと、飲酒を開始。

もの、次に普通の白。そして重たい赤。の順番で開い「しネタにも食べる順番があるのと似ているな」とか、後頭部の方で妄想していたら、正面にはIマダムのお

は日本酒だとか、日本酒は専務だよとか、あの人は顔ーブルではみんな、会話レベルの低さに嘆き、割り箸」のバランスも、崩れ始めていきました。

と想像していましたが、結局、ワイワイ型の

テニス同好会だより



定例会報告

- ・平成17年1月22日(土) 練習 PM5:00~7:00
金沢産業振興センターBコート参加 4名

例年、新年初テニスは雪が降って新年会のみになってしまいますが、今年は天候に恵まれました。でも参加者が少なく寂しい…。練習の終わり頃2名掛けていただき、新年会では更に増えてホッとしました。

会長から一言「今年も公式戦に出て頑張ろう!!」



- ・平成17年2月12日(土) 練習 PM3:00~5:00
金沢産業振興センターA・Bコート参加9名
2月といえども、暖かなテニス日和でした。



- ・平成17年3月19日(土) 練習 PM3:00~5:00
金沢産業振興センターA・Bコート参加 8名
今日も暖かなテニス日和でした。このまま春になるのかな?久々のメンバーも参加しての楽しいひとときでした。

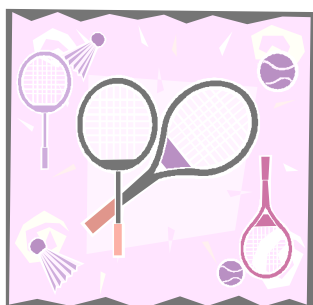



・平成17年4月9日(土) 練習 PM5:00~7:00

金沢産業振興センターA・Bコート参加12名

コート際は満開の桜！毎年花見の時期がずれてしまいましたが今年はお花見を楽しみながらプレーが出来ました。

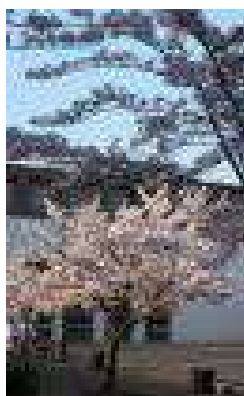

・平成17年4月29日(金)祝日 練習 PM5:00~7:00

金沢産業振興センターA・Bコート参加10名

大会間近、連休中でコートが2日間取れたため急遽練習！ 皆さん熱心でしょ？

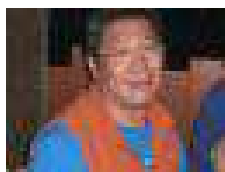

初参加のKさん今日を
機会に復活！

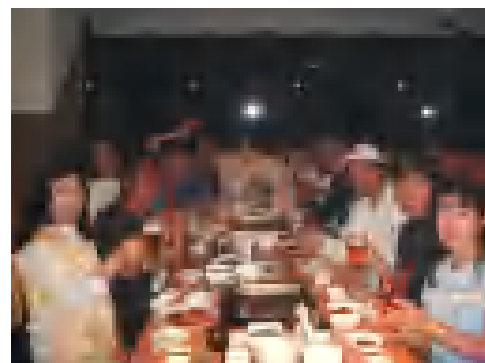

・平成17年4月30日(土) 練習 PM5:00~7:00

金沢産業振興センターA・Bコート参加7名

今回で90回目！当日忘れて練習に没頭

参加者が少ないのは、昨日に引き続きなので仕方ないですね。

2コート使い放題！さすがに2次会は4名の出席。

100回目は何か起こるでしょう。乞うご期待！

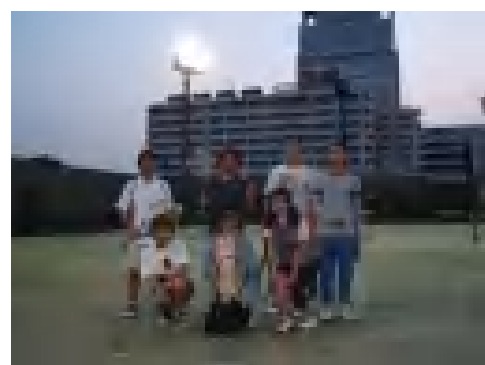

同好会員募集中！

テニスに関心のある方どなたでも参加可能です。詳しくはホームページをご覧ください

連絡先：玉野 045-894-8452 FAX893-6614

活動報告

山中湖テニス合宿

5月14・15日恒例の合宿を山中湖(三盛荘)にて行いました。日帰り含む13名参加、広報の大西さんはハイキングを兼ねて参加していただきました。

5月21日(土)のテニス大会の直前ということもあり、熱の入った練習になりました。詳しくはHPにアップします。



東京ガス(株)中原ビルの見学会

3月15日に「新時代のビルリニューアル実例見学会」と題して東京ガス(株)中原ビルの見学会を開催しました。

築30数年を迎え、建築的・設備的・省エネルギー的に既存のビルとして性能の劣るものになってしまったビルを改修し、従前の機能を取り戻すだけでなく、さらに今後数十年にわたり優れた建物であり続けるべく、省エネルギー改修を行ったのが東京ガス中原ビルです。

コージェネレーションや高効率照明をはじめ当時最新の在野の技術を用いて設備的な強化をはかったほかに、断熱の強化など建築的な要素も取り込んだ建物です。

当日は会員10名の方が参加され、東京ガスの甘利さんの説明で館内を見学した後、省エネルギーについて活発な議論が展開され、盛況のうちに終わることができました。



横浜支部ホームページがリニューアルされ

6ヶ月が過ぎ、記事もふえています。
今すぐ、アクセスを!!

<http://www.kanagawa-kentikusikai.com/sibu/yokohama/>

編集後記

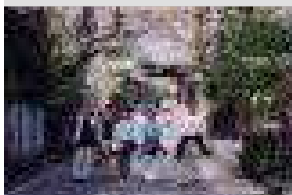

浄妙寺の山門をバックに

4月10日(日)広報委員会では春の香りに誘われ、鎌倉取材を行いました。天候にも恵まれ、のんびりと一日散策を楽しみました。詳細は、ホームページをご覧ください。さて新しい年度が始まりました。心機一転!新たに強力な助入、加藤雄治さんが加わり、総勢13名でこの一年活動します。



源氏山の桜の下で

支部便りに広告を載せられますので、どうぞ積極的活用をお考え下さい。

- ・ 発行部数 約1,500部 ・発行時期 年3回(6、10、12月の予定)
- ・ 広告内容、方法:貴社のイベント情報などをA4版1枚(表裏利用可能)にて同封してください。
- ・ 2枚以上の場合は、送料との関係がありますので事前に相談してください
- ・ 広告料:(1回の発行に付き以下の金額となります)

横浜支部賛助会員:¥30,000(税込み) その他企業:¥50,000(税込み)

- ・ その他:同封させていただく広告を期日までにお持ちください
- ・ 掲載に関するお問い合わせ:広報委員会 大貫

(連絡先 石田建築事務所 TEL/045-641-7052 FAX/045-641-7053)

投稿・情報求む!

- ・ 趣味・興味のあるもの、掲載したいと思う記事の原稿を発行一ヶ月前までに送っていただければ掲載出来ますので、下記までご連絡ください。

連絡先:事務局もしくは ohnuki@dream.big.or.jp 広報委員会 大貫まで

季節の便り

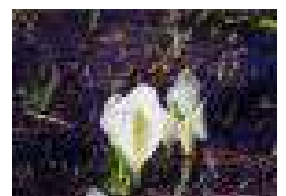

大清水の水芭蕉

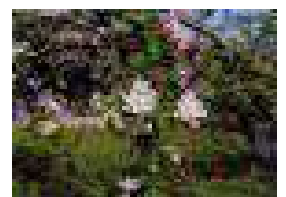

沼田のリンゴの花